

ANÁLISIS DE LAS POLÍTICAS DE DESARROLLO REGIONAL: “EL CASO DEL TURISMO EN EL ESTADO DE SONORA”.

Lic. Marcelino García Benítez¹

Introducción.

El desarrollo regional es un área del conocimiento donde engloba a varias disciplinas para estudiar las posibles ventajas que tienen las regiones o países en búsqueda de aumentar el crecimiento económico asociado a un mejor panorama para la población local, en esa búsqueda se deben aprovechar al máximo las condiciones naturales, sociales y geográficas las cuales pueden ser indispensables para una mejor planeación del desarrollo sustentable.

Hacer un diagnóstico social, económico y del desarrollo regional del estado de Sonora a través de un análisis desde las políticas públicas a distintos niveles, nos permite conocer la manera de cómo se plantean los posibles resultados donde se involucra el trabajo multidisciplinario, uno de los aspectos que se deben mencionar es lo que las políticas se deben evaluar para percibir los avances obtenidos en la realidad, estos pueden ser positivos o negativos basados en los logros alcanzados durante el periodo, al cual se visualizan para proseguir o modificar su aplicación hacia un futuro.

En el primer apartado se hace una alineación de los planes de desarrollo nacional del periodo 2006-2012 y el plan estatal de desarrollo para el estado de Sonora 2003-2009, para conocer cuales son las políticas que se tienen en común sobre el desarrollo en esta entidad, así como cuales serán las áreas donde se enfocarán para el crecimiento social, económico de este lugar.

En el segundo tema se hace un diagnóstico de la situación que guarda la población sonorenses desde el censo de población y vivienda de 2000 al conteo de población de 2005, esto nos permite plantear las perspectivas que guarda el proceso demográfico que se lleva a cabo en el estado.

¹ Institución de adscripción: Área de Sociología y Demografía. Instituto de Ciencias Sociales y Humanidades. Universidad Autónoma del Estado de Hidalgo.
Teléfono Casa: 01 (55) 53052356. Teléfono Celular: (045) 5543445093 y 6648027852.
Correo electrónico: geomagabe@yahoo.com.mx, magabe26@hotmail.com

En el tercer tema hacemos una evaluación de los indicadores más representativos para conocer la situación de la economía del estado, así como las actividades donde se emplea a la población para conocer el balance que da el valor agregado al bienestar de la misma.

En el último tema se muestra la comparación de las principales teorías económicas al caso del estado de Sonora en base a los factores del desarrollo regional que tienen dentro de su territorio, así como sus potencialidades de aprovechamiento lo que hace que su economía se mantenga estable y en crecimiento, se ejemplifica esta relación con el caso del turismo para visualizar como se deben ejecutar la alineación de planes de trabajo entre las autoridades políticas en búsqueda de mejorar la situación económica de la población.

Al final de este trabajo se realiza una descripción de los polos de desarrollo turístico con los que cuenta el estado en los tres puntos más importantes enfocados hacia el Mar de Cortes, siendo este el futuro turístico nacional por la combinación natural que ofrece al mundo tan globalizado que busca nuevas alternativas y que generan un mayor desarrollo regional positivo, aunque se deben seguir haciendo estudios para generar un menor impacto ambiental derivado de las actividad humanas que se desarrollen.

Objetivos.

- Analizar la alineación de los programas sectoriales enfocados al desarrollo regional en base al plan de desarrollo nacional 2006-2012 y para el estado de Sonora en el periodo 2004-2009.
- Describir las características demográficas y socioeconómicas del estado de Sonora.
- Aplicar la teoría de los polos de desarrollo, al caso de la actividad Turística en Sonora.

SIMILITUDES DE LOS PLANES DE DESARROLLO NACIONAL Y ESTATAL.

Aunque los planes de desarrollo que se están comparando de acuerdo con el CUADRO 1 no presentan metas ha alcanzar, se analizaran en el desarrollo, cada uno de los objetivos y el alcance que presenta cada uno de ellos.

De acuerdo a lo señalado en el cuadro, existe una congruencia de objetivos en el Plan nacional de desarrollo y del Gobierno del Estado de Sonora, pero solo falta mencionar la diferencia en lo que se refiere al objetivo de los mercados, ya que en el plan nacional no menciona alguno que se refiera al comercio exterior, pero esto podría deducirse por los

tratados de libre comercio que se han firmado, realizados a través del gobierno federal en años anteriores y que presentan una vigencia tanto a nivel regional como global.

Aunque algunos rubros en ambos planes no son señalados como objetivos, se mencionan o se asocian en algunos otros por razones desconocidas, pero se podría deducir la relación que existe con otros aspectos de la economía por ejemplo, en el plan nacional de desarrollo se menciona el rubro del empleo en el objetivo 2.4 Promoción del empleo y la paz laboral, y en el plan estatal de Sonora se menciona en el objetivo 5. Empresas de calidad mundial e innovación tecnológica para generar empleos calificados y mejor remunerados, esta asociado de forma diferente pero en la misma rama económica, por lo que se puede interpretar como una relación existente con los aspectos relacionados a diferente nivel geográfico-administrativo. Así existen varios rubros que no son propiamente objetivos pero están asociados o entrelazados, tal vez es mejor la asociación para poder abarcar más y mejor los fines para los que fueron construidos en cada una de las áreas económicas.

Cuadro 1. Análisis comparativo de la alineación de los planes en materia de desarrollo regional.

Objetivos en común:								
	Empleo	Competitividad	Apertura de Mercados	Promoción de (MIPyMEs).	Infraestructura	Política de ciudades ordenadas y vivienda	Desarrollo Regional	Turismo
Plan Nacional de Desarrollo 2006-2012.	X	X	--	X	X	X	X	X
Plan Estatal de Desarrollo de Sonora 2004-2009.	X	X	X	X	X	X	X	X

FUENTE: Elaboración Propia.

Características de la población en el Estado de Sonora de 2000 al 2009.

El estado de Sonora cuenta con una población de 2 millones 216 mil 969 personas en el año 2000, ocupando el 2.3% de la población nacional de acuerdo con el XII Censo de población y vivienda de INEGI, para el año 2005 la población creció a 2 millones 394 mil 861 personas con un ritmo de población igual a la presentado en el año 2000 según el II Censo de población y vivienda realizado. La tasa de crecimiento es de 1.37 hijos por mujer durante el periodo 2000-2005. Cuenta con 72 municipios siendo la capital Hermosillo quien concentra el 29.3% de la población del estado.

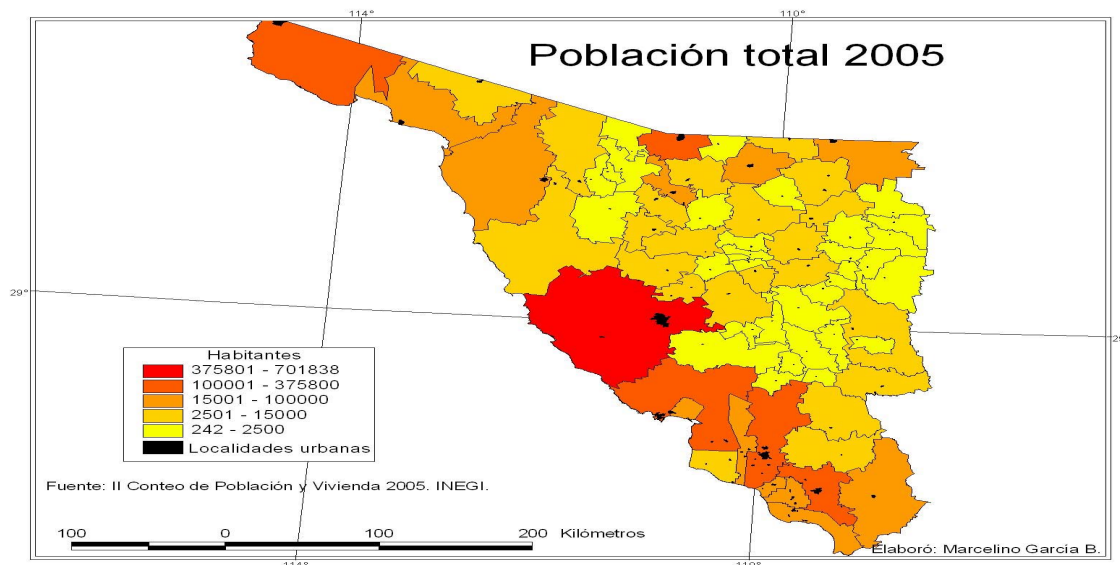

La gráfica 1, nos muestra la estructura de la población en el año 2000, lo que podemos observar es que la población mantiene una base estrecha en los primeros grupos de edad de 5-9 años, aunque la población de 0-4 años es menor esto podría deberse a la baja tasa de nacimientos que existe para este periodo, aunque es muy regular a lo largo de los demás grupos de hasta el grupo de edad de 100 años y más.

Las mujeres representan ligeramente un mayor porcentaje en el grupo de edad de 15-19 años, se ensancha más en los siguientes grupos de edad y a mayor edad, siendo hasta los 100 años y más cuando existen mayor sobrevivencia de mujeres que de hombres.

En el año 2000 la población en el estado de Sonora es estable con algunos sobresaltos en los primeros grupos de edad pero esto se mantiene durante el periodo de vida de los sonorenses, esto nos permite generar mayores expectativas de vida, ya que la población se reemplaza aunque en menor medida siendo una población equitativa con tendencia a ser joven en este periodo y hacia el futuro, por lo que es muy importante mantener este ritmo de crecimiento poblacional para los siguientes años.

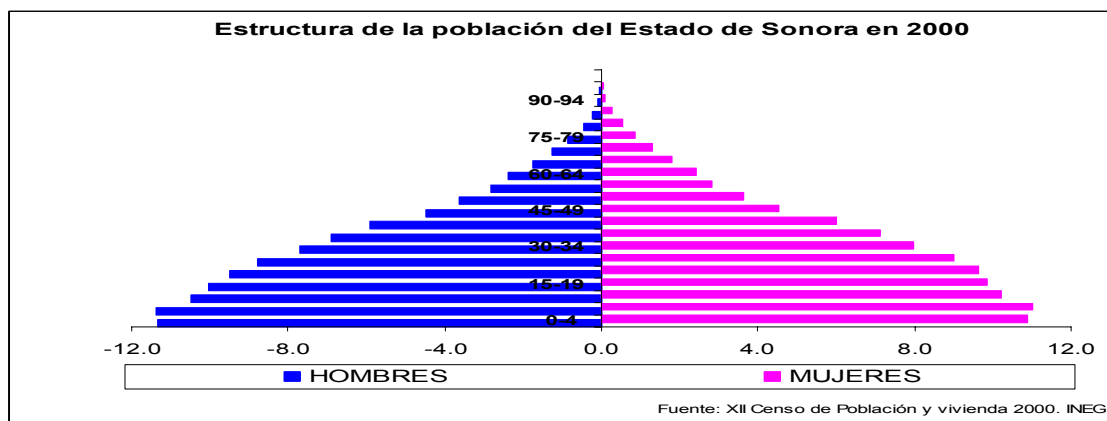

La gráfica 2, nos muestra una base piramidal de la población mas amplia en los grupos de edad de 5-14 años tanto en mujeres como en hombres para el año 2005, aunque existen altibajos en los grupos de 30-34 años donde aumenta ligeramente, esta tiende a disminuir hacia el final del periodo de vida de los sonorenses. Aunque es mayor por unos cuantos hombres más, la población a lo largo del tiempo es equitativa, lo que tiende a ser mayor hacia las mujeres en los grupos de edad de 20-24 años, aunque es por mínimo el aumento en los siguientes años hasta llegar al final de la vida. La población sonorense es una población joven, pero sigue siendo estable, con una base de reemplazo similar a la presentada en el año 2000 por lo que el futuro de esta población sigue siendo estable y muy constante en los diversos grupos de edad.

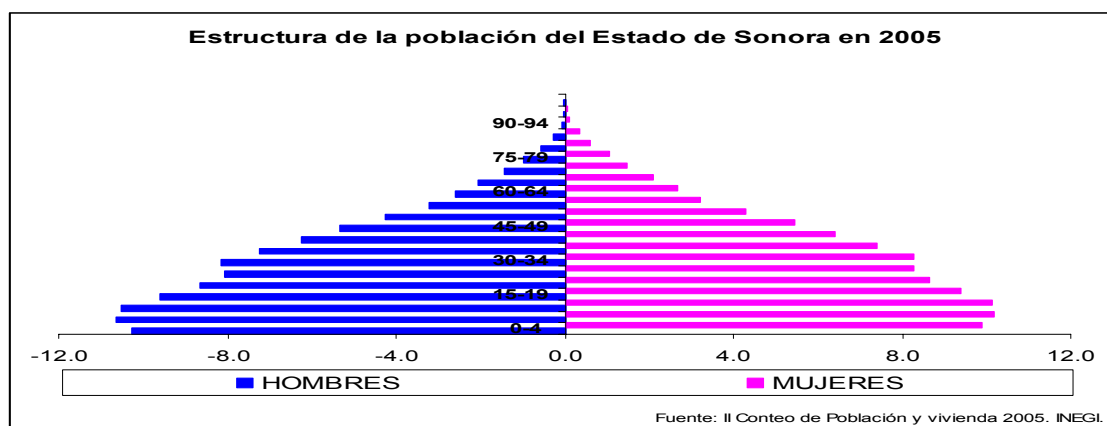

En el periodo de 2000 a 2005 el comportamiento de la población del estado de Sonora es muy constante por lo que es una población muy estable, esto genera que tengan una mejor posibilidad de mejorar su situación social, en lugares donde existe mayor territorio despoblado y una concentraciones menores de la población a lo largo y ancho del estado.

Para poder determinar las condiciones del nivel educativo en este estado que están asociados a otros factores inmersos como puede ser el empleo en los nivel medio y

superior, el nivel de grados cursados según los diferentes grupos de edad, los índices sociales son otro factor que permiten conocer las condiciones sociales que prevalecen en el momento que se desea analizar para así entender la situación actual en sonora.

Desarrollo Económico de Sonora en 2000 al 2009.

En la gráfica 3, nos muestra el porcentaje de población de 14 años y más que esta en edad de trabajar por trimestre, por lo que más del 70 por ciento de la población sonorense se encuentra en posibilidades de trabajar en el periodo de 2005 al 2009, siendo los trimestres con mayor porcentaje el 1 y 2 del año 2009.

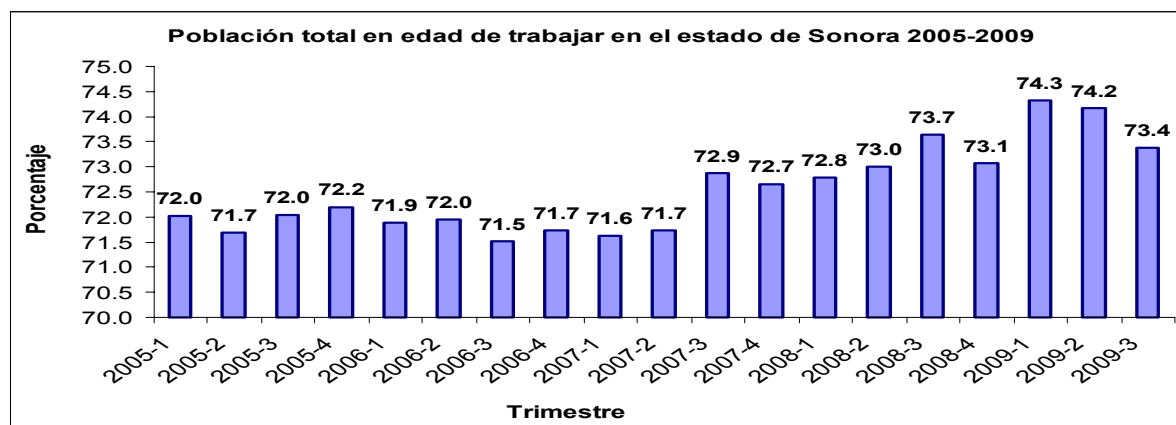

La población económicamente activa ocupada esta representada en mayoría por las mujeres como se muestra en la gráfica, siendo mayor porcentaje en todos los trimestres rebasando el 51% en este periodo de estudio lo que permite que la mujer participe con mayor porcentaje en la economía sonorense se puede ver en la gráfica 4.

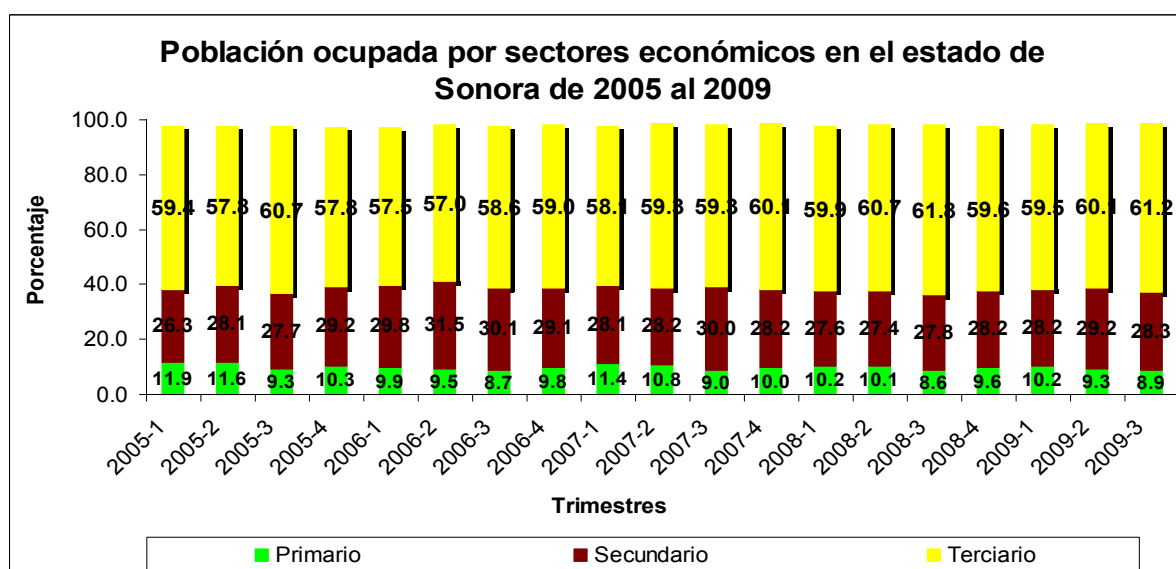

Fuente: Encuesta Nacional de Ocupación y Empleo. INEGI. 2009

El PIB del estado de Sonora presenta una producción de valor agregado superior a los 169 mil millones de pesos en el año 2003, mostrando un crecimiento constante hasta el año 2007, lo que representa que la actividad económica en el estado aumenta ligeramente lo que permite un dinamismo de su economía, aunque solo esto representa del 2.4 al 2.5 del producto interno bruto del total nacional, es menor por la cantidad de territorio que tiene pero por su población es alto porque en promedio son 100 pesos anuales por cada habitante que trabaja en este estado del noroeste del país.

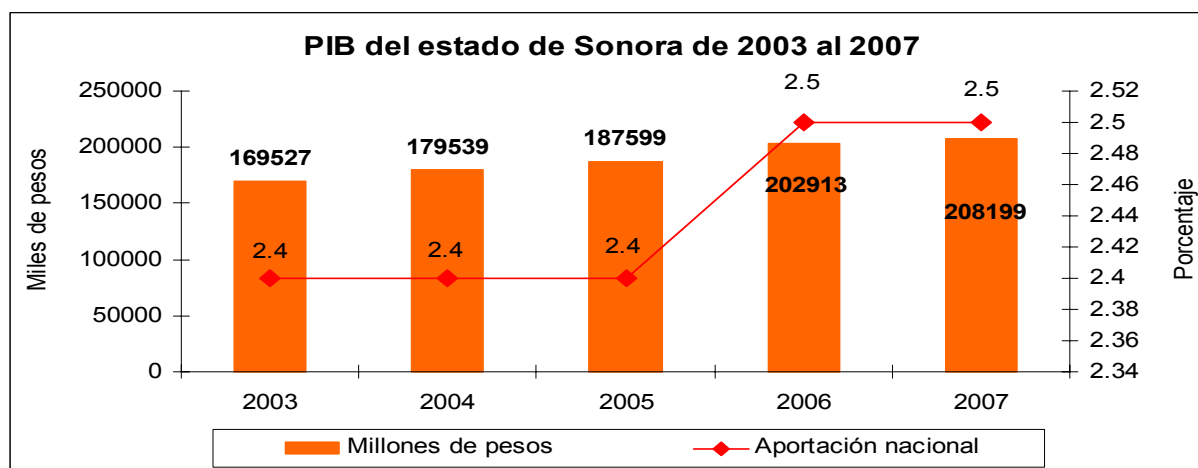

Fuente: Encuesta Nacional de Ocupación y Empleo. INEGI. 2009

Análisis del desarrollo Regional en Sonora de 2000 al 2009.



Cuadro 2. Factores del desarrollo regional en el Estado de Sonora.		
Factor	Cuenta con el	Ubicación o explicación
Crecimiento poblacional	Si	Su tasa presenta una tendencia a la baja (estabilización poblacional).
Centros urbanos	Si	Hermosillo, Ciudad Obregón, Guaymas, Puerto Peñasco, San Luis Colorado. Nogales, Agua Prieta, Navojoa, Cananea y Magdalena.
Ordenamiento Territorial	Si	Centros urbanos.
Migración	NO	Es muy minima su inmigración.
Infraestructura	Si	Carretera, Aeroportuaria, Portuaria.
Competitividad	Si	70% en promedio
Mercados locales o regionales	Si	Interno, regional y con Arizona (USA)
Empleo calificado	Si	Diversificado con un nivel alto de educación
Diversificación de actividades productivas	Si	10% en la actividad primaria 30% en la actividad secundaria 60% en la actividad terciaria
PIB per cápita	Si	Aporta el 2.5 % a nivel nacional.

Fuente: Propia 2009.

Los factores que debe tener una región para su desarrollo están implícitos en el presente cuadro, donde se pueden ubicar dentro del área de estudio, aunque también pueden faltar algunos otros que no son relevantes dadas las características de la misma, a continuación los explicaremos para tener un mejor panorama de la relevancia que conlleva para el mejoramiento de su nivel de vida.

El crecimiento poblacional juega un papel muy importante dentro del esquema regional ya que es la población la que hace producir los bienes e insumos que requiere para mantener una mejor calidad de vida, así como los servicios que requiere para hacer su vida más practica, aunque en el estado de Sonora esta se encuentra en un proceso de estabilización el cual solo crece para sustituir a la población que deja de ser productiva, su tasa de crecimiento observada es de 1.6 hijos nacidos vivos por cada 1000 mujeres en el 2005, lo que hace que se renueve continuamente, pero con un control natalista que fomenta la planificación familiar en la población en edad reproductiva como una forma de alcanzar un mejor nivel de vida.

Centros Urbanos no son muchos, pero están distribuidos en la parte de la costa y hacia el norte a un costado de la frontera, son ciudades que han sido históricamente lugares de población que solo va de paso, que llegaron a poblar esta región y que se emplearon en las diferentes actividades lo que provoco la fundación de las centros, con el paso del tiempo llegaron inmigrantes que conformaron el crecimiento urbano y así la implementación de políticas poblacionistas que originaron en un control de los centros urbanos de este estado.

Ordenamiento territorial, existen planes y programas que han provocado un mejor uso de los recursos con los que se cuenta en el estado, a pesar de que las condiciones físicas y

geográficas no son muy propicias para la habitabilidad de la población están han tenido una gran influencia de las ciudades americanas por su cercanía con Estados Unidos de América.

Migración, la población que migra hacia otros lugares fuera del estado es por cuestiones socioeconómicas mas que por otras situaciones ya que la calidad de vida de los habitantes de este estado son favorables para expulsar a la población que busca mejores oportunidades de vida, sin embargo existe una estable inmigración hacia este estado siendo poco atractivo por las condiciones geográficas considerado solo de paso.

El estado de Sonora esta dotado en infraestructura en los distintos sectores que permiten su progreso socioeconómico, cuenta con carreteras conectadas a todos los lugares del estado, aeropuertos en las ciudades más grandes como lo es Hermosillo, Guaymas, Ciudad Obregón y Puerto Peñasco haciéndolos atractivos para el turismo que ocupa este medio de transporte.

Competitividad es un indicador económico que permite apreciar la calidad de los servicios ofrecidos en las actividades que se producen en la región, siendo un estado que sus resultados obtenidos indica que es del 70%, por lo que es alta comparada con ciudades del norte del país que están por debajo de Hermosillo que es la principal ciudad del estado.

Mercados estos están distribuidos en locales que están hacia el interior de las ciudades, regionales que lo que se produce en otra región se abastece en donde se produce menos o no se produce, aunque la cantidad de producción permite abastecer por medio de convenios comerciales al estado de Arizona ya que es el vecino del norte de la frontera.

Empleo calificado esta asociado a los altos niveles de educación de la población, esta diversificado en las actividades económicas que se generan en el estado, aunque se concentra la educación superior en la capital Hermosillo donde existen un mayor cantidad de industrias manufactureras donde emplean a la población en edad laboral, aunque existen también industrias en ciudades fronterizas que son las que dan empleo a esta población del estado con salarios remunerados.

Diversificación de las actividades económicas están distribuidas en tres lugares estratégicos que están conectados con infraestructura lo que las permite ser competitivas, en el sur del estado paralelo a la costa y con los límites con el estado de Sinaloa se encuentran las actividades primarias como son las agropecuarias, un poco más al norte en la Sierra Madre Occidental las forestales y la minería que son muy famosas por la calidad de los metales

explotados. En la parte centro-sur del estado en la capital Hermosillo se localizan parques industriales que están asociados a los institutos de investigación lo que permite una mayor tecnificación en algunos sectores industriales y que generan mayor producción de valor agregado, aunque esta se dispersa por algunos municipios fronterizos que tienen industrias establecidas y que proveen a los mercados locales y regionales, el sector servicios se localiza sobre todo en las ciudades urbanas más grandes y en algunos puntos turísticos que ofrecen servicios específicos para la población en general nacional e internacional. Aunque esta actividad no se ha explotado todavía, lo que implica que esta en crecimiento en puntos definidos para los diferentes mercados a los cuales esta enfocados.

PIB per cápita que se genera en las diferentes actividades económicas que se dan en el estado de Sonora y que están más relacionadas a la actividad industrial y de servicios que se ofrecen por la gran cantidad de costa con la que cuenta. El estado aporta entre el 2.4 y 2.5% al país, no es mucho pero significativo por su localización geográfica en la que se encuentra siendo así competitivo y atractivo para ingresar inversiones a los diferentes campos de la actividad económica que impulsa.

Las teorías del desarrollo regional aplicadas al caso del estado de Sonora.		
Nombre de la Teoría	Autor y año	Aplicación en Sonora
La teoría de los procesos de desarrollo económico	Hermansen	Esta teoría si aplica en el estado de Sonora, ya que las unidades económicas no están juntas, son independientes las cuales generan sus propios rasgos sociales, culturales y administrativos dependen de las políticas de desarrollo regional que tiene el estado para el aprovechamiento de sus externalidades. Aunque el grado de integración se da por la ubicación de las redes de comunicación que son las que permiten un mayor flujo de la producción en las regiones.
Teoría del Crecimiento Desequilibrado	Hirschman y Voight	Esta teoría no se aplica porque existe un desequilibrio en la distribución de la población y de los recursos naturales, no existe una multiregionalidad de la economía la cual no genera impacto en la sociedad en toda esta región, solo se concentra en los municipios que están cercanos a la infraestructura y en los demás por sus condiciones geográficas no se puede dotar de la misma.
Teoría de las causalidades acumulativas	Myrdal	Esta teoría no aplica en el caso del estado de Sonora porque a pesar que existen regionalismos locales estos no son suficientes para poder desarrollar otras regiones cercanas porque solo están fortalecidas las internas por el nivel de especialización que existe, por lo que faltará una visión más enfocada a fortalecer las regiones rurales que están dentro del estado y que no han permitido un crecimiento económico sustentable por la falta de visión política que no esta integrada.
		Esta teoría se puede aplicar al caso del estado de Sonora, ya que al no estar en un solo lugar las actividades concentradas el valor del suelo si juega un papel importante por la calidad y la capacidad productiva que tienen en cada región, mientras en el sur y sobre la costa el suelo es más productivo por la cantidad de nutrientes que aunque son pocos y la falta de recursos naturales como es el agua para la producción, la tecnificación ha jugado un papel importante para que se produzca en mayores proporciones sin la necesidad de

Teoría de la ubicación	Von Thiunen	buscar traer los productos de otras regiones, sin embargo la calidad de las tierras va disminuyendo hacia el norte por la cercanía que tiene el desierto pero es ahí donde con el solo tener agua almacenada en presas esta hace funcionar a la ciudad de Hermosillo lo que fomenta una mayor productividad por la concentración de mano de obra calificada, servicios de mejor calidad e infraestructura que permite la salida de la producción hacia el resto del estado y otros mercados haciendo que se cumpla la ubicación como un factor determinante en el progreso del estado.
Teoría de la localización industrial	Alfred Weber	Aunque por lo general las industrias que requieren un proceso de materias primas específicas no siempre están cerca por lo difícil del terreno, la actividad industrial en Sonora ha sido fortalecida por la gran cantidad de yacimientos de minerales que permiten un crecimiento industrial lo que le da valor agregado a la producción regional que se encuentra cerca de las minas y los principales centros urbanos que es lo que permiten un mejor aprovechamiento de la mano de obra calificada con la que cuenta esta región, además que permite la expansión hacia ciudades fronterizas que dan impulso a nuevas zonas productivas dentro de la región.
Teoría de los lugares centrales	Walter Christaller	La determinación de la capital del estado como el mayor centro urbano de población e industria, genera un impacto de esta teoría la cual funciona no por la localización geográfica si no por la posición política que representa, la calidad de los servicios son parte de la calidad con la que se brindan principalmente en el sector terciario, aunque con las políticas regionales se pretende la expansión hacia otros lugares del estado, para prever la centralización económica en este sector, esta visión si aplica pero con algunas limitantes por existir centros urbanos que no se pueden clasificar de todos los aspectos del desarrollo regional.
Teoría de la base de exportación	Douglas C. North	Esta teoría es la más posible de aplicar por la cercanía que tiene con la frontera con Estados Unidos de América que es uno de los mercados donde se vende la producción que genera la economía sonorense, aunque la existencia de una diversificación de la actividad provoca el aprovechamiento de las materias primas o recursos naturales que se encuentran en la geografía de Sonora principalmente hacia la Sierra Madre Occidental, cuando se diversifica las actividades en varios lugares de una región provoca que el desarrollo sea con mayor impacto social porque atribuye a la población con progreso en su economía personal y en mejor calidad de vida.
La teoría de los polos de desarrollo	Francois Perroux	Aunque el concepto de polos es una forma que aplican algunos políticos para poder determinar el desarrollo de zonas con problemas sociales y económicos, en el estado es una manera de expandir el mercado de oportunidades para el empleo, pero también para diversificar fuentes de ingreso aprovechando los dotes que la naturaleza ofrece en este lugar del país, su geografía ha permitido establecer polos de desarrollo regional por diversas opciones, el dote de la infraestructura con la que cuenta y la que se amplía para abarcar mayor cantidad de territorio. Un ejemplo claro en el estado de polos de desarrollo es la aplicación de esta teoría al turismo donde se aprovecha la cantidad de kilómetros con los que cuenta de una manera mas organizada modernizando 3 de ellos como lo son San Carlos- Guaymas, Bahía de Kino y Puerto Peñasco con lo que se amplía un factor más a la creciente economía pero con un nivel de especialización para un mercado en las mismas condiciones.
Teoría de las etapas de	Rostow	Con la información revisada a lo largo de este trabajo puedo deducir que el estado de la economía sonorense esta en desarrollo constante como lo marca este autor, aunque no se ha terminado de explotar las ventajas que tiene el estado por lo que todavía hay

Desarrollo		mucho que aportar a la economía estatal, la etapa en la que se encuentra es que esta en proceso de madurez para poder alcanzar un consumo a gran escala.
Teoría Relativa a la Estructura Industrial Regional	Richardson	En la teoría explicada por este autor para el caso industrial cabe mencionar que la distribución espacial de este sector en el estado esta claramente definido por dos factores importante el primero es por la ubicación de los recursos naturales los cuales se encuentran hacia la zona de difícil acceso, pero que cuentan con la infraestructura suficiente para su explotación y la otra que se encuentran en los bordes donde se localiza la mano de obra calificada por lo que el valor agregado que se le da a la economía es de un 30% lo que implica que sea bajo por lo que le aporta al país, pero que regionalmente tiene una gran trascendencia por lo definido de sus mercado local, regional y hasta de exportación. La base industrial asociada a la infraestructura permite que esta teoría sea importante para poder conocer la relación que existen entre los factores del desarrollo regional.
Teoría del Input-Output Access	Richardson	Ante esta teoría, considero que no se puede aplicar en el todo a este caso porque es un área geográfica que no permite hacer un análisis con mayor precisión por que la distancia entre los insumos, la infraestructura productiva y e los mercados están definidos por el tipo de productos que se elaboran por lo que fortalece los mercados locales y regionales pero también la especialización es un factor que le da valor agregado a la economía local.
Teoría del desarrollo de la Acumulación flexible	Michael Piorey y Charles Sabel	En la información referida en este estudio se destaca la importancia que representan las PYMES en el fortalecimiento del desarrollo regional, lo que hace este estado con la promoción de la micro, pequeñas industrias genera un mayor valor por que son las detonadoras del desarrollo económico local, pero se deben complementar con otros sectores para poder aprovechar al máximo las ventajas competitivas que se han logrado con otras partes dentro de la región. Esta teoría no es muy aplicable porque las condiciones socioeconómicas pueden ser inciertas por que deben asociarse para generar capital y exista una acumulación para seguir fortaleciendo el mercado local, si existe pero solo en los centros urbanos lo que no se pueden incluir a las zonas rurales para poder conjuntar y poder integrarlas a la economía regional y así mantener el crecimiento que se ha establecido desde hace varios años atrás, las políticas serán fundamentales para mantener la economía flexible pero sin correr tantos riesgos.

Fuente: Elaboración Propia 2009.

Aplicación de la teoría de los polos de desarrollo de Francois Perroux el caso de la actividad turística en Sonora.

El concepto como campo de fuerzas formadas por centros, “polos” o focos de los cuales emanan fuerzas centrípetas que atraen a fuerzas centrífugas, esta muy relacionada con su noción del espacio económico abstracto. Es importante observar que al comienzo Perroux se ocupó del crecimiento económico y de los cambios intraindustriales e interindustriales. El polo de crecimiento, definido por Perroux como un conjunto industrial imbricado en torno a una dinámica industria central a través de una serie de eslabonamientos de insumo-producto-mercado, ha servido para fundamentar acciones de política regional encaminadas

a la concentración meramente geográfica de la actividad económica como factor de desarrollo.

La teoría de los “polos” fue ampliada con otros argumentos por Shumpeter, relativa al papel de las innovaciones y de las empresas en gran escala, una innovación consiste en la utilización productiva de un invento. En este sentido existen cinco tipos posibles de innovaciones.

1. Introducción de nuevos bienes o bienes de nueva calidad.
2. Introducción de un nuevo método productivo, ya existente en un sector, que no deriva de algún descubrimiento científico.
3. Apertura de un nuevo mercado.
4. Conquista de nuevas fuentes de oferta de materias primas.
5. Establecimiento de una nueva organización.

El acto empresarial, consiste en la introducción de una innovación y conduce de este modo a la obtención de beneficios. La introducción de innovaciones supone una disminución en los costos de la empresa que la ha llevado a cabo, o bien, un incremento en el precio de los bienes producidos por la empresa.

Además, la explicación del concepto y la teoría de los polos de crecimiento en un marco geográfico y regional determinado, se debe principalmente a Boudville que contrapuso a la concepción absoluta de espacio de Perroux, el carácter regional del espacio económico. Las industrias productivas se localizan en el espacio teniendo en cuenta factores de localización y de economías de aglomeración. Boudville define tres tipos genéricos de región con base a los espacios de Perroux, que son:

- Región homogénea
- Región polarizada
- Región de Planificación y los nuevos estudios regionales incluyen la Región Administrativa o histórica².

Con la descripción de esta teoría de Perroux y Boudville nos permite explicar lo que está sucediendo con el proyecto turístico en el Mar de Cortés, la creación de una nueva industria que tiene todo para crecer y mantenerse, aprovechando las características naturales con las que cuenta la región, es importante mencionar la cuestión de los insumos que para este

²Jilguero (2006). Pág. 13-14.

caso son los bienes y servicios que ofrece cada polo turístico a las personas que desean encontrar nuevas opciones enfocadas al descanso, diversión y pasatiempo enfocadas a un mercado globalizado donde se aprovechan las ventajas competitivas que se tienen para el bienestar socioeconómico de la población, la posibilidad de diversificar las actividades económicas en esta región nos permite conocer las oportunidades que brindan las condiciones sustentables para una mejor explotación de los factores regionales.

A continuación se hará una breve descripción de la importancia que tiene el desarrollo regional en este estado del noroeste del país, haciendo hincapié en las externalidades como le llama Paúl Krugman a las condiciones naturales que tiene este lugar y que puede ofrecer al mundo y así mejorar la economía regional.

Dado su estancamiento y a partir del aprovechamiento del potencial natural y cultural y de una reorientación del segmento de sol y playa hacia los vinculados a la naturaleza, el sector turístico puede convertirse en una actividad integradora que genere beneficios para toda la Región. Requiere una transformación para responder a las tendencias internacionales y para evitar el deterioro de los recursos naturales y contribuir a su conservación. El proyecto pretende generar un plan alternativo que complemente a las actividades actuales de tal manera contribuir al desarrollo y crecimiento económico de la región, pero también es necesario realizar aportes concretos para elevar el nivel de vida de sus pobladores, porque finalmente es ese el objetivo estratégico: construir un futuro mejor para los habitantes de esta región.

Los gobiernos federal y de los estados de la Región le han encomendado al Fondo Nacional de Fomento al Turismo (FONATUR) encabezar el proyecto Mar de Cortés como el primer desarrollo turístico regional sustentable en la historia del país, con la visión de hacer del turismo el sector productivo promotor de la conservación del ecosistema de la Región del Mar de Cortés.

La planeación del Mar de Cortés se expresa en una serie de documentos que manifiestan, por una parte, el proceso de consulta permanente y los consensos y acuerdos logrados y, por otra, los avances en los estudios, anteproyectos, proyectos, obras y acciones realizados por FONATUR y otras dependencias y organismos federales y locales.

Como parte integrante de la serie, el presente documento muestra el estado actual del reenfoque estratégico del proyecto, fruto de aquél proceso de planeación de largo plazo, dinámico, incluyente y participativo, que recoge e incorpora la opinión tanto de los gobiernos

de los estados y de los municipios participantes, como de las comunidades incluidas, de las organizaciones civiles conservacionistas y de los sectores privado y social, de tal manera que se convierte en una labor continua de retroalimentación y ajuste permanente³.

Para este proyecto se realizó una evaluación por parte de varios organismos tanto federales como estatales, para poder concretar un plan estratégico turístico del Mar de Cortes donde se incluyen a todos los estados involucrados a los cuales se invertirá para el desarrollo turístico integral, para lo cual en 2006 el Gobierno de Sonora mediante el diario oficial decreta la Ley de Fomento al turismo para el Estado, el cual incluye a todos los factores que hacen posible el establecimiento, promoción, apoyo económico y técnico para el desarrollo de la industria turística estatal así se consolide para generar un mayor ingreso al Producto Interno Bruto del estado cercano al 10 por ciento es la meta que se pretende con este proyecto.

Para el caso de Sonora se ha optado por mejorar la calidad de 3 centros turísticos de playa⁴ en el Mar de Cortes en los cuales se mejoran los servicios que ofrecen así como la competitividad, planeación y atracción turística nacional e internacional enfocada a un desarrollo sustentable en el mercado regional esperando que se tenga un impacto positivo para el mejoramiento de la calidad de vida de la población local en cada uno de los diferentes centros turísticos a qui mencionados:

Puerto Peñasco.

Enclavado en la parte noroeste del Estado de Sonora, colinda al norte con los Estados Unidos y el municipio Gral. Plutarco Elías Calles, al noroeste con San Luis Río Colorado, al sureste con Caborca y su límite al sur es el Golfo de California.

Sus 110 kilómetros de litoral le hacen poseedor de recursos muy valiosos para la explotación de la actividad pesquera y la promoción del desarrollo turístico.

Bahía de Kino.

Ubicado en el centro del litoral sonorense, a 107 kilómetros de Hermosillo, la capital del Estado, Bahía de Kino cuenta con una de las playas más atractivas de Sonora. Debe su

³http://www.fonatur.gob.mx/mar_de_cortes/fst_gral.htm. Consultada el 10 de Noviembre de 2009.

⁴<http://www.sonoraturismo.gob.mx/destinos-sonora/playas.html>. Consultada el 30 de Noviembre de 2009
De esta página se realizó el interés por estudiar los destinos de playa en el estudio de desarrollo regional, los cuales se complementaron con una visita de campo a 2 de ellos San Carlos-Guaymas y Bahía de Kino para constatar la infraestructura con la que cuenta.

nombre al misionero jesuita Eusebio Francisco Kino, quién visitó el lugar durante su obra evangelizadora en el siglo XVII. En la década de 1930 un grupo de pescadores se establecieron y fundaron lo que hoy conocemos como Kino Viejo. En él encontrará la huella del pueblo seri, antiguos pobladores de estas tierras y que aún mantiene viva su cultura y tradiciones.

Kino Nuevo cuenta con una moderna infraestructura turística, extensas playas de arena blanca, tranquilas y cálidas aguas azules, merecida portadora del ser llamada la "Perla del Mar de Cortés", sus aguas tranquilas invitan a nadar, bucear, practicar la pesca deportiva o pasear por sus finas arenas. Existe infraestructura hotelera, apartamentos y condominios en renta, estacionamiento para y restaurantes.

Los seris ofrecen al visitante parte de su historia a través de sus artesanías: collares, aretes, adornos de conchas y hermosos cestos tejidos y teñidos en los colores de la región. Además es admirable la manera en que logran finas esculturas representando peces, tortugas y aves marinas, talladas en una dura y pesada madera endémica llamada palo fierro.

San Carlos- Guaymas

Situado a 120 kilómetros de Hermosillo y a 390 kilómetros de la frontera con Estados Unidos, es parte integral del Puerto de Guaymas, localizado a sólo kilómetros es considerado el principal centro turístico del Estado. La infraestructura del puerto ha crecido con los años, para convertirse en una opción ideal para los amantes de las playas.

Cuenta con paisajes en los que confluyen desierto, mar y montaña, cuenta con playas de blanca y fina arena, un mar azul y apacible, paisajes desérticos, pesca, buceo y caza, además de un campo de golf y dos marinas. La vegetación desértica contrasta de manera sublime con el azul del mar mientras que en la playa se puede disfrutar a plenitud de las bondades del sol para obtener un magnífico bronceado.

CONCLUSIONES.

La alineación de planes y programas entre las diferentes autoridades es muy similar en la visión enfocada al desarrollo regional, en el caso del plan nacional no incluye a los posibles mercados a los cual esta enfocada la economía, la cantidad de tratados comerciales con los que cuenta México se consideran como potencialmente atractivos como una posibilidad comercial. Sin embargo, el estado de Sonora, su cercanía con la frontera norte ha realizado

un tratado comercial con su vecino estado de Arizona, el cual le ofrece ventajas competitivas sobre otros estados con la misma situación geográfica.

La población sonorense esta en una situación de estabilización demográfica, lo que permite que su crecimiento se ha bajo, enfocando sus esfuerzos económicos al fortalecimiento de otros sectores.

En cuestiones de la economía sonorense se ha diversificado en los diferentes lugares geográficos en el sur las actividades primarias donde se localizan los factores productivos que permiten un aprovechamiento de las capacidades naturales con las que cuenta, en el centro-sur del estado se ha establecido la industria manufacturera aunque esta se ha expandido hacia centros urbanos en la frontera, las principales industrias pesadas se encuentran en el centro-norte localizadas sobre los bordes de producción de materias primas como lo son metales y los servicios se localizan diversificados en los principales centros urbanos del estado pero resaltando la cantidad de kilómetros de costa que posee y que es el futuro económico del estado, ya que han emprendido toda una cadena productiva que les permitirá un mejor uso sustentable de los recursos naturales con los que cuenta esta zona del país.

En el tema del desarrollo regional, los sonorenses implementaron estrategias muy importantes que les permitió ir consolidando sus actividades en base al desarrollo paulatino, la forma en como han combinado sus actividades y fortaleciendo las que ya se había consolidado eso ha permitido visualizar los campos estériles con los que cuentan por lo que su diversificación económica ha crecido fortalecida por los diferentes sectores, el social y el financiero han permitido mantener este crecimiento económico de los diferentes sectores productivos.

La importancia y la visión que han tenido los encargados de las políticas sectoriales en el estado fijaron su mirada en las alternativas que tenían para aumentar la capacidad económica en un sector que a pesar del tiempo se ha mantenido como una opción real a explotar, con las ventajas competitivas que han logrado y consolidado ayudado por la localización de los bienes y servicios que atrae a este sector convirtiéndolo en una gran industria por la cantidad de posibilidades de empleo que genera así como la derrama de divisas que deja solo que hay que emplear estrategias para ampliar el mercado hacia otras latitudes así cumplir las expectativas que se esperan de esta área de la economía.

En general, este trabajo cumple de manera general con un diagnóstico regional de la economía sonorense desde las políticas de desarrollo regional, hasta la localización de las expectativas de crecimiento que se han realizado para aumentar el potencial productivo que tiene el estado. Por lo que el camino de la recuperación ante las crisis económicas mundiales han permitido un impacto poco negativo, volviéndose una economía global en crecimiento tal vez no al mismo ritmo pero sí estableciendo buenas expectativas para fomentar las inversiones en el estado.

La cantidad de kilómetros de costa con los que cuenta el estado y su orientación hacia el Mar de Cortés, ha propiciado que se genere un proyecto integral de desarrollo regional, lo que se aprovecho las ventajas que ofrece el territorio, al articularlo con el desarrollo económico atrae más generación de infraestructura, lo que ha sido una idea poco visionaria para poder atraer mayores oportunidades de diversificar la actividad turística en los puntos conformados y que se fortalecen con mayores oportunidades de desarrollo.

BIBLIOGRAFÍA.

Boletín Oficial. Ley No. 1 de fomento para el turismo en el estado de Sonora. Tomo CLXXVIII. Número 48 SECC. III. Publicado el 14 de Diciembre de 2006 Hermosillo Sonora. México. Págs. 1-24.

INEGI 2009. *Perspectivas estadísticas de Sonora.* Aguascalientes, Ags. Págs. 1-93.

INEGI. XII Censo de población y vivienda 2000.

INEGI. II Conteo de población y vivienda 2005.

INEGI. Anuario estadístico del estado de Sonora 2003. <http://www.sonora.gob.mx/portal/Runscript.asp?p=ASP\pg168.asp>. Consultado el 30 de noviembre de 2009.

Salguero Cubides Jorge (2006). Enfoques sobre algunas teorías referentes al desarrollo regional. Sociedad Geográfica de Colombia. Bogota Colombia. Págs. 1-20. www.sogeocol.edu.co. Consultada el 30 de Noviembre de 2009.

STPS 2009. Información laboral del estado de Sonora. Subsecretaria de empleo y productividad laboral. Págs. 1-25.

<http://www.sonoraturismo.gob.mx/destinos-sonora/playas.html>. Consultada el 30 de Noviembre de 2009.

http://www.inegi.org.mx/est/contenidos/espanol/sistemas/enoe/ind_trim/default.asp?
Consultada el 30 de Noviembre de 2009.